

EVALUACIÓN DE LOS PROGRAMAS EXTRAMURALES DEL COLEGIO UNIVERSITARIO
COLOMBIANO, COLEGIO ODONTOLÓGICO COLOMBIANO DEL AÑO 2000

COLEGIO UNIVERSITARIO COLOMBIANO
COLEGIO ODONTOLÓGICO COLOMBIANO

BARROS. S*, CASTILLO. C*, GAITAN. R*, LEMUS. F*, REYES. L*, RIVAS. T*, RODRIGUEZ. D*, TOLOSA. A*,
VARGAS. L*, VILLA. J*

GONZALEZ. MA **
GONZALEZ. MA***

Resumen: La investigación de los programas extramurales del Colegio Universitario Colombiano, realizados por el departamento de Investigación y Salud Pública y alumnos de X semestre, se basa principalmente en un punto de vista retrospectivo hacia los pacientes que fueron atendidos, los cuales fueron diagnosticados y valorados a través de sus historias clínicas. Ciertamente la labor que se ha venido desarrollando en las siguientes instituciones: Centro de Salud Bravo Páez, Asociación de Recicladores de Bogotá, Asociación Cristiana de Jóvenes, Colegio Naval, Gimnasio William McKinley, y los Colegios Oficiales del Municipio de Chía, es la razón por la cual se llevo a cabo la investigación de los programas extramurales del año 2000, comparando las fortalezas y debilidades de cada institución, los resultados del año 2000 de las instituciones mencionadas anteriormente hacen referencia al promedio y porcentaje de género, edad, Índice c. e. o., Índice C. O. P., número de dientes temporales, número de dientes permanentes, Índice de higiene oral simplificado, Índice de O'leary, para así poder comparar cada variable de cada institución en el año 2000.

INTRODUCCIÓN

Con el fin de presentar un trabajo final de grado como requisito parcial para la obtención del título de odontólogo, se realizó una investigación basada en las instituciones con las que el Colegio Universitario Colombiano, Colegio Odontológico Colombiano como entidad educativa y prestadora de salud, cuenta desde hace varios años, desarrollando un programa incremental en Salud Oral con modelos de promoción y prevención. Las instituciones objeto de estudio pertenecen al Centro de Salud Bravo Páez, Asociación de Recicladores de Bogotá, Asociación Cristiana de Jóvenes, Colegio Naval, Gimnasio William McKinley y los Colegios Oficiales del Municipio de Chía, lugares donde acude una población infantil numerosa, captado no solo por medio de los habitantes vecinos, sino también relacionada directamente con los centros educativos de la localidad.

El proceso investigativo de esta monografía se basa principalmente en un punto de vista

retrospectivo hacia los pacientes que fueron atendidos, su diagnóstico; fueron valorados a través de sus historias clínicas.

Ciertamente la labor que se ha venido realizando en las instituciones mencionadas anteriormente durante el último año cuenta con buen conocimiento comparativo entre estas instituciones por parte del personal administrativo, docentes y los estudiantes en general razón por la cual se llevo a cabo la investigación de los programas extramurales del último año, del cual se tiene una base de datos del año 2000 con las que se compararon las fortalezas y debilidades de cada plantel.

¿Cómo ha sido esa evolución de esos programas durante el último año?

La importancia de este estudio radica en la necesidad de poseer datos del primer y segundo semestre del año 2000 que permitan medir y dar a conocer los resultados obtenidos, y que de esta manera sirva de retroalimentación para la continuación de estos programas mejorando las debilidades presentadas hasta el momento. El trabajo se realizó con el fin de dar a conocer los resultados de los programas incrementales

* Estudiantes X semestre COC

** Asesor Científico, OD. Magister en Administración de Salud

***Asesor Metodológico, OD. Magister en Administración de Salud

llevados a cabo en las instituciones mencionadas anteriormente, así como también impulsar el mejoramiento de los programas existentes aumentando la cobertura de atención, prevención, promoción de salud oral, mejorando la calidad de vida de la población. Además permitirá orientar a los profesionales y alumnos en general para crear una nueva cultura en salud, en el área preventiva y dar a los usuarios un mayor beneficio a un menor costo.

La educación en salud oral se realiza básicamente en técnica de cepillado y nutrición, mejorando los ámbitos de higiene oral.

La dieta o nutrición es un efecto de factores sociales como estilo de vida, nivel socioeconómico y nivel educativo con respecto a la placa bacteriana es una masa blanca adherida a los dientes, siendo un factor primordial en el desarrollo de caries, se puede afirmar que es el resultado de una serie de eventos microbianos que causa desmineralización en el tejido dentario, los factores retentivos son: los dientes en mal posición, defectos en el esmalte, aparatología ortodóntica y protésica, en cuanto al control mecánico se debe hacer mediante el empleo de cepillo dental y seda dental.

La caries dental es un proceso crónico que se da en las estructuras dentarias en contacto con los depósitos de microorganismos y como resultado produce la pérdida del mineral que se manifiesta con la destrucción del tejido duro dental. Los factores contribuyentes a la caries son el pH de la saliva, la morfología, mal posición dental, dieta con contenidos de Flúor y Factor socioeconómico. Se encuentran diferentes tipos de caries como son mancha blanca, caries detenida, caries proximal, caries radicular, caries recurrente, caries de lactante, caries aguda y caries crónica entre otras.

La valoración de la caries dental se miden a través de índices, como el índice C. O. P. (Cariados, Obturados y Perdidos) que es dado en dientes permanentes y el índice c. e. o. (cariados, exfoliados y obturados) que es dado en dientes temporales.

En cuanto a tratamientos preventivos encontramos sellantes, los cuales se colocan

en el diente por medio de una resina adhesiva en fosas, foseas y fisuras presentes en este, formando una barrera física.

El flúor es un elemento indispensable para reforzar y proteger el esmalte dental contra el ataque de los ácidos que se forma dentro de la boca; es un agente de uso cariostático, que se adquiere por dos vías: sistémica y tópica; la valoración se hace por medio de índices en la fluorosis dental.

Por esto se planteó como objetivo general, elaborar un informe sobre actividades de promoción y prevención realizadas en los programas extramurales de salud oral del Colegio Universitario Colombiano, y los objetivos específicos fueron; Identificar el índice c. e. o. y el índice C. O. P., identificar el índice de higiene oral del Greene y Vermillion, establecer el índice de O'leary, establecer la cantidad de dientes permanentes y temporales sanos de la población objeto de atención y describir la evaluación de los alumnos del Colegio Universitario Colombiano y Colegio Odontológico Colombiano que realizaron los directores de cada institución.

METODO

El tipo de estudio fue Descriptivo, cuya población de estudio fueron pacientes de las instituciones Centro de Salud Bravo Páez, Asociación de Recicladores de Bogotá, Asociación Cristiana de Jóvenes, Colegio Naval, Gimnasio William McKinley, y Colegios Oficiales del Municipio de Chía, año 2000, como variables se tuvieron en cuenta género masculino y femenino, promedio de edad entre 5 y 14 años, índice de C. O. P. se basa en el hecho en que los tejidos duros no se curan por sí mismos por lo tanto es un índice irreversible, índice c. e. o. se utiliza para detención temporal, índice irreversible, los valores medios para índice c. e. o. y C. O. P., de 0.0 – 1.1 muy bajo, 1.2 – 2.6 bajo, 2.7 – 4.4 moderado, 4.5 – 6.5 alto y mayor de 6.6 muy alto, el índice de higiene oral de Greene y Vermillion, mide placa blanda y placa calcificada, valores medios 0.0 – 0.6 bueno, 0.7 – 1.8 regular, 1.9 – 3.0 malo, el índice de O'leary mide la presencia y la cantidad de placa bacteriana en las siguientes superficies, Vestibular (V), Mesial

(M), Distal (D), Lingual (L) ó Platino (P), el puntaje se determino contando el número total de dientes multiplicándolo por cuatro (4), ó caras disponibles en boca dividido el 100%, realizados en dientes temporales 12.878 sanos, permanentes 15.795 sanos, la evaluación fue realizada por los alumnos del Colegio Odontológico Colombiano, y directores de cada institución, como fuentes de información se revisaron los archivos del Departamento de Investigación y Salud Pública y recolección de datos de las rotaciones extramurales del Colegio Universitario Colombiano, Facultad de Odontología. Se realizó estadística descriptiva del tipo de medida de tendencia central, porcentaje, promedio para cada una de las variables.

RESULTADOS

Para adquirir la información fue necesario solicitar cartas de autorización del Departamento de Investigación y salud pública del Colegio Universitario Colombiano, Colegio Odontológico Colombiano para tener acceso a las instituciones donde se realizaron las rotaciones extramurales (Centro de Salud Bravo Páez, Asociación de Recicladores de Bogotá, Asociación Cristiana de Jóvenes, Colegio naval, Gimnasio William McKinley y Colegios Oficiales Municipales de Chía), se evaluaron número de niños atendidos, genero, promedio de edad, índices de C. O. P e índice c. e. o, índice de higiene oral simplificado, índice de O'Leary. Siendo necesario recurrir a los archivos del Departamento de Investigación y salud pública donde encontramos información que contenía datos del año 2000.

La recolección de los datos se obtuvo de los archivos del departamento de Investigación y Salud Pública del Colegio Universitario Colombiano, Colegio Odontológico Colombiano.

El número total de niños atendidos fue de 10.581 que pertenecen a las instituciones: Centro de Salud Bravo Páez, Asociación de Recicladores de Bogotá, Asociación Cristiana de Jóvenes, Colegio Naval, Gimnasio William McKinley y Colegios Oficiales del Municipio de Chía, de los cuales 5.519 son del género masculino (52,1%), y 5.062 del género femenino (47,9%). El porcentaje según

género de las siguientes instituciones: Centro de Salud Bravo Páez 80 de género masculino (45.9%), 94 género femenino (54%), Asociación de Recicladores de Bogotá 229 de género masculino (53.2%), 201 de género femenino (46.7%), Asociación cristiana de Jóvenes 228 de género masculino (53.7%), 196 de género femenino (46.2%), Colegio Naval 194 de género masculino (55.2%), 157 de género femenino (44.7%), Gimnasio William McKinley 161 de género masculino (66%), 82 de género femenino (33.7%) en el año 2000 y Colegios oficiales del municipio de Chía 4.627 de género masculino (51.7%), 4.332 de género femenino (48.4%) en el año 2000. (Tabla 1, gráfica 1 y 2).

Tabla 1. Porcentaje según género de las siguientes instituciones: Centro de Salud Bravo Páez, Asociación de Recicladores de Bogotá, Asociación cristiana de Jóvenes, Colegio Naval, Gimnasio William McKinley y Colegios oficiales del municipio de Chía, año 2000.

Instituciones	Género				Total	%
	Masculino		Femenino			
	Frecuencia	%	Frecuencia	%		
Centro de Salud Bravo Páez	80	45.9	94	54	174	2
Asociación de Recicladores de Bogotá	229	53.2	201	46.7	430	4
Asociación Cristiana de Jóvenes	228	53.7	196	46.2	424	4
Colegio Naval	194	55.2	157	44.7	351	3
Gimnasio William McKinley	161	66	82	33.7	243	2
Colegios Oficiales del Municipio de Chía	4.627	51.7	4.332	48.4	8.959	85
TOTAL	5.519	52.1	5.062	47.8	10.581	100

Gráfica 1. Porcentaje del género en las siguientes instituciones: Centro de Salud Bravo Páez, Asociación de Recicladores de Bogotá, Asociación Cristiana de Jóvenes, Colegio Naval, Gimnasio William McKinley año 2000 y Colegios Oficiales del Municipio de Chía año 2000.



Gráfica 2. Porcentaje global del género en las siguientes instituciones: Centro de Salud Bravo Páez, Asociación de Recicladores de Bogotá, Asociación Cristiana de Jóvenes, Colegio Naval, Gimnasio William McKinley año 2000 y Colegios Oficiales del Municipio de Chía año 2000.

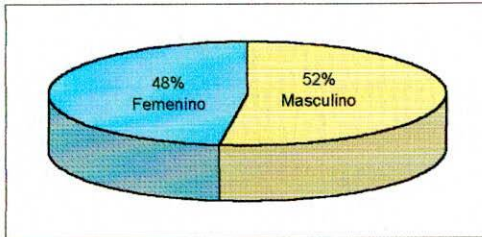

El Porcentaje de edad de las siguientes instituciones es: Centro de Salud Bravo Páez 10 años, Asociación de Recicladores de Bogotá 5.1 años, Asociación Cristiana de Jóvenes 8 años, Colegio Naval 13 años, Gimnasio William McKinley 8 años y Colegios Oficiales del Municipio de Chía 8.8 años.(Gráfica 3 y 4).

Gráfica 3. Promedio de edades de las siguientes instituciones: Centro de Salud Bravo Páez, año 2000, Asociación de Recicladores de Bogotá, Asociación Cristiana de Jóvenes, Colegio Naval, Gimnasio William McKinley año 2000 y Colegios Oficiales del Municipio de Chía, año 2000.

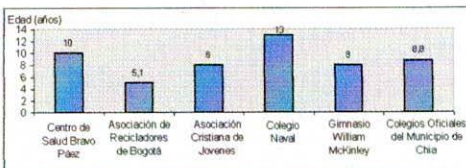

Gráfica 4. Promedio Global de edad en las siguientes instituciones: Centro de Salud Bravo Páez, año 2000, Asociación de Recicladores de Bogotá, Asociación Cristiana de Jóvenes, Colegio Naval, Gimnasio William McKinley año 2000 y Colegios Oficiales del Municipio de Chía año 2000.

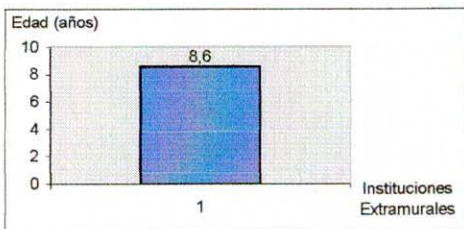

Los resultados globales para el índice c. e. o.; en las siguientes instituciones: Centro de Salud Bravo Páez, Asociación de Recicladores de Bogotá, Asociación Cristiana de Jóvenes, Colegio Naval, Gimnasio William McKinley y Colegios Oficiales del Municipio de Chía es ; cariados 1.185 (55%), exfoliados 392 (28%) y obturados 470 (17%). El porcentaje y promedio del índice c. e. o. en las siguientes instituciones: Centro de Salud Bravo Páez cariados 28 (29%), exfoliados 52 (54%) y obturados 16(16.6%), Asociación de Recicladores de Bogotá, cariados 971(73.2%), exfoliados 131(9.6%) y obturados 224(16%), Asociación Cristiana de Jóvenes cariados 1.051(76.8%), exfoliados 135(9.8%) y obturados 182(13.3%), Gimnasio William McKinley cariados 81(40%), exfoliados 74(36.4%) y obturados 48(23 %) en el año 2000. (Tabla 2 y Gráfica 5, 6, 7 y 8).

Tabla 2. Porcentaje y promedio del índice c. e. o. en las siguientes instituciones: Centro de Salud Bravo Páez, Asociación de Recicladores de Bogotá, Asociación Cristiana de Jóvenes, Gimnasio William McKinley en el año 2000.

Instituciones	Índice c. e. o.						Total	%	x
	C		e		o				
	Frecuencia	%	Frecuencia	%	Frecuencia	%	c e o	c e o	c e o
Centro de Salud Bravo Páez	28	29	52	54	16	16,6	96	3	0,5
Asociación de Recicladores de Bogotá	971	73,2	131	9,6	224	16	1326	44	3
Asociación Cristiana de Jóvenes	1051	76,8	135	9,8	182	13,3	1968	46	3,2
Gimnasio William McKinley	81	40	74	36,4	48	23	203	7	0,8
TOTAL	2131	55	392	28	470	17	2993	100	2

Gráfica 5. Porcentaje del índice c. e. o. de las siguientes instituciones: Centro de Salud Bravo Páez, Asociación de Recicladores de Bogotá, Asociación Cristiana de Jóvenes, Gimnasio William McKinley, año 2000.

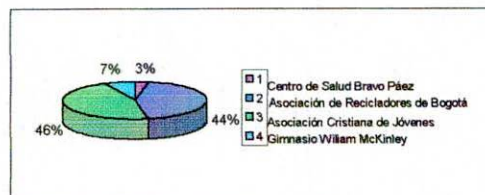

Gráfica 6. Porcentaje global del índice c. e. o. de las siguientes instituciones: Centro de Salud Bravo Páez, Asociación de Recicladores de Bogotá, Asociación Cristiana de Jóvenes, Gimnasio William McKinley, año 2000.

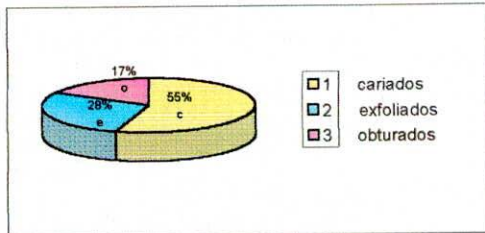

Gráfica 7. Promedio del índice c. e. o. de las siguientes instituciones: Centro de Salud Bravo Páez, Asociación de Recicladores de Bogotá, Asociación Cristiana de Jóvenes, Gimnasio William McKinley, año 2000.

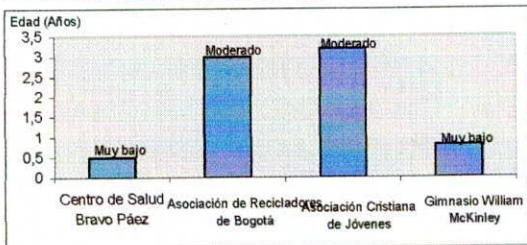

Gráfica 8. El promedio global de las siguientes instituciones: Centro de Salud Bravo Páez, Asociación de Recicladores de Bogotá, Asociación Cristiana de Jóvenes, Gimnasio William McKinley, año 2000, fue bajo.

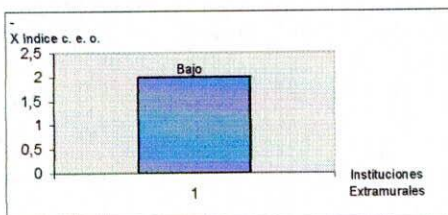

Los resultados globales para el índice C. O. P.; en las siguientes instituciones: Asociación de Recicladores de Bogotá, Asociación Cristiana de Jóvenes, Colegio Naval, Gimnasio William McKinley; Cariados 1.111 (49%), Obturados 771 (42%) y Perdidos 167 (9%). El porcentaje y promedio del índice C. O. P. en las siguientes instituciones: Asociación de Recicladores de

Bogotá, Cariados 92 (44.2%), Obturados 72 (34.6%) y Perdidos 44 (21.1%), Asociación Cristiana de Jóvenes, Cariados 650 (71.6%), Obturados 179 (19.7%) y Perdidos 78 (8.5%), Colegio Naval, Cariados 285 (38.9%), Obturados 407 (55.6%) y Perdidos 40 (5.4%), Gimnasio William McKinley Cariados 84 (41.3%), Obturados 113 (55.6%) y Perdidos 5 (2.4 %) en el año 2000. (Tabla 3, Gráfica 9, 10, 11 y 12).

Tabla 3. Porcentaje y promedio del índice C. O. P. en las siguientes instituciones: Asociación de Recicladores de Bogotá, Asociación Cristiana de Jóvenes, Colegio Naval, Gimnasio William McKinley en el año 2000.

Instituciones	Índice C. O. P.						Total	%	x
	C		O		P				
	Frecuencia	%	Frecuencia	%	Frecuencia	%			
Asociación de Recicladores de Bogotá	92	44.2	72	34.6	44	21.1	208	10	0.4
Asociación Cristiana de Jóvenes	650	71.6	179	19.7	78	8.5	907	44	2.1
Colegio Naval	285	38.9	407	55.6	40	5.4	732	36	2
Gimnasio William McKinley	84	41.3	113	55.6	5	2.4	202	10	0.8
TOTAL	1 111	49	771	42	167	9	2049	100	1

Gráfica 9. Porcentaje del Índice C. O. P. de las siguientes instituciones: Asociación de Recicladores de Bogotá, Asociación Cristiana de Jóvenes, Colegio Naval, Gimnasio William McKinley, año 2000

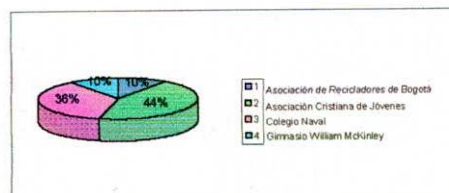

Gráfica 10. Porcentaje global del Índice C. O. P. de las siguientes instituciones: Asociación de Recicladores de Bogotá, Asociación Cristiana de Jóvenes, Colegio Naval, Gimnasio William McKinley, año 2000

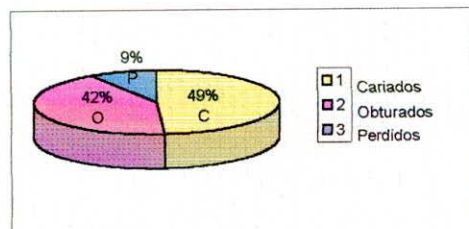

Gráfica 11. Promedio del Índice C. O. P. de las siguientes instituciones: Asociación de Recicladores de Bogotá, Asociación Cristiana de Jóvenes, Colegio Naval, Gimnasio William McKinley, año 2000

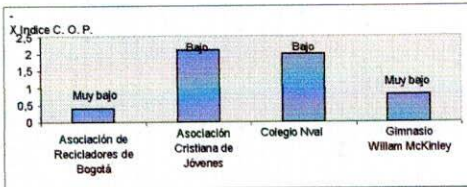

Gráfica 12. El promedio global del Índice C. O. P. de las siguientes instituciones: Asociación de Recicladores de Bogotá, Asociación Cristiana de Jóvenes, Colegio Naval, Gimnasio William McKinley, año 2000.

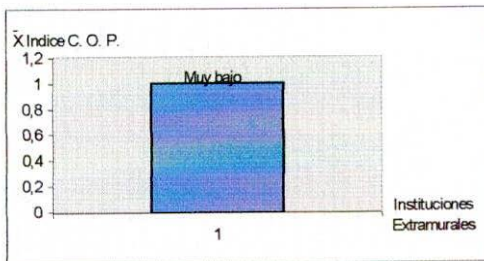

Los resultados globales en las siguientes instituciones: Centro de Salud Bravo Páez, Asociación de Recicladores de Bogotá, Asociación Cristiana de Jóvenes, Colegio Naval, Gimnasio William McKinley; de dientes temporales sanos fue de 12.878 y de dientes permanentes 15.795. En las siguientes instituciones el total de dientes temporales sanos fue: Centro de Salud Bravo Páez 583, Asociación de Recicladores de Bogotá 6033, Asociación Cristiana de Jóvenes 3954, Colegio Naval 525, Gimnasio William McKinley 1783 y de dientes permanentes en el Centro de Salud Bravo Páez 3534, Asociación de Recicladores de Bogotá 660, Asociación Cristiana de Jóvenes 3159, Colegio Naval 6189, Gimnasio William McKinley 2253, en el año 2000. (Tabla 4, Gráfica 13 y 14).

Tabla 4. Total de dientes temporales y permanentes sanos en las siguientes instituciones: Centro de Salud Bravo Páez, Asociación de Recicladores de Bogotá, Asociación Cristiana de Jóvenes, Colegio Naval, Gimnasio William McKinley, en el año 2000.

Instituciones	Tipo Dentición	
	Temporales	Permanentes
Centro de Salud Bravo Páez	583	3534
Asociación de Recicladores de Bogotá	6033	660
Asociación Cristiana de Jóvenes	3954	3159
Colegio Naval	525	6189
Gimnasio William McKinley	1783	2253
TOTAL	12878	15795

Gráfica 13. Dientes temporales y permanentes sanos en las siguientes instituciones: Centro de Salud Bravo Páez, Asociación de Recicladores de Bogotá, Asociación Cristiana de Jóvenes, Colegio Naval, Gimnasio William McKinley, año 2000.

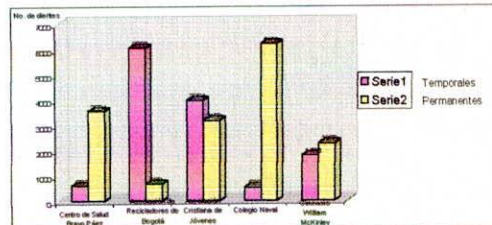

Gráfica 14. Resultado global de dientes temporales y permanentes sanos en las siguientes instituciones: Centro de Salud Bravo Páez, Asociación de Recicladores de Bogotá, Asociación Cristiana de Jóvenes, Colegio Naval, Gimnasio William McKinley, año 2000.

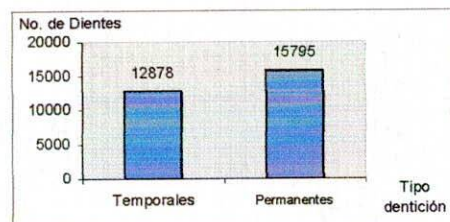

El resultado global para el Índice de Higiene Oral Simplificado del Centro de Salud Bravo Páez y del Gimnasio William McKinley es de 1 que equivale a un índice bueno, y el puntaje del Índice de Higiene Oral Simplificado en el Centro de Salud Bravo Páez 1 y Gimnasio William McKinley 1,2 en el año 2000. (Tabla 5 y Gráfica 15 y 16).

Tabla 5. Puntaje Índice de Higiene Oral Simplificado en el Centro de Salud Bravo Páez y Gimnasio William McKinley en el año 2000.

Institución	Índice de Higiene Oral Simplificado
Centro de Salud Bravo Páez	1.0
Gimnasio William McKinley	1.2
TOTAL	1

Gráfica 15. Puntaje Índice de Higiene Oral Simplificado en el Centro de Salud Bravo Páez y Gimnasio William McKinley en el año 2000.

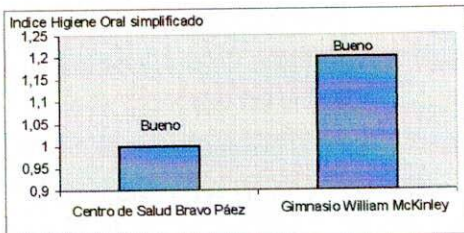

Gráfica 16. El puntaje global del Índice de Higiene Oral Simplificado en el Centro de Salud Bravo Páez y Gimnasio William McKinley, en el año 2000.

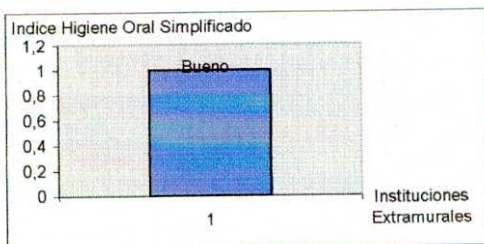

El porcentaje global para el Índice O'leary en las siguientes instituciones Asociación de Recicladores de Bogotá, Asociación Cristiana de Jóvenes y Colegio Naval es de 33%. El porcentaje del Índice O'leary en las siguientes instituciones Asociación de Recicladores de Bogotá 25.8%, Asociación Cristiana de Jóvenes 21.9% y Colegio Naval 50.5% año 2000. (Tabla 6 y Gráficas 17 y 18)

Tabla 6. Porcentaje de Índice O'leary en las siguientes instituciones Asociación de Recicladores de Bogotá, Asociación Cristiana de Jóvenes y Colegio Naval año 2000.

Institución	% Índice O'leary
Asociación de Recicladores de Bogotá	25.8
Asociación Cristiana de Jóvenes	21.9
Colegio Naval	50.5
TOTAL	33

Gráfica 17. Porcentaje Índice de O'leary en las siguientes instituciones Asociación de Recicladores de Bogotá, Asociación Cristiana de Jóvenes y Colegio Naval, año 2000.

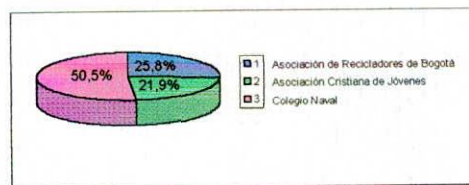

Gráfica 18. El Porcentaje global del Índice O'leary de las instituciones Asociación de Recicladores de Bogotá, Asociación Cristiana de Jóvenes y Colegio Naval, año 2000

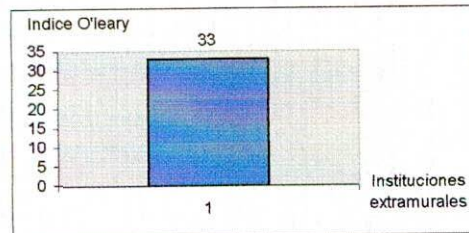

El resultado global de cepillos entregados 3115, y cepilleros 17 en las siguientes instituciones Centro de Salud Bravo Páez, Asociación de Recicladores de Bogotá, Asociación Cristiana de Jóvenes, Colegio Naval, Gimnasio William McKinley y Colegios Oficiales del Municipio de Chía.

El resultado de cepilleros y cepillos entregados en las siguientes instituciones: Centro de Salud Bravo Páez 34 cepillos, Asociación de Recicladores de Bogotá 105 cepillos, 2 cepilleros, Asociación Cristiana de Jóvenes 60 cepillos, Colegio Naval 96 cepillos y 9 cepilleros, Gimnasio William McKinley 49 cepillos y 4 cepilleros, y Colegios Oficiales del Municipio de Chía 2.772 cepillos, 2 cepilleros (Tabla 7 y Gráficas 19 y 20)

Tabla 7. Cepilleros y cepillos entregados en Centro de Salud Bravo Páez, Asociación de Recicladores de Bogotá, Asociación Cristiana de Jóvenes, Colegio Naval, Gimnasio William McKinley, los Colegios Oficiales del Municipio de Chía, año 2000.

Institución	No. de Cepillos	No. de Cepilleros
Centro de Salud Bravo Páez	34	0
Asociación de Recicladores de Bogotá	105	2
Asociación Cristiana de Jóvenes	60	0
Colegio Naval	96	9
Gimnasio William McKinley	49	4
Colegios Oficiales del Municipio de Chía	2.772	2
TOTAL	3115	17

Gráfica 19. Cepillos entregados en Centro de Salud Bravo Páez, Asociación de Recicladores de Bogotá, Asociación Cristiana de Jóvenes, Colegio Naval, Gimnasio William McKinley, los Colegios Oficiales del Municipio de Chía, año 2000.

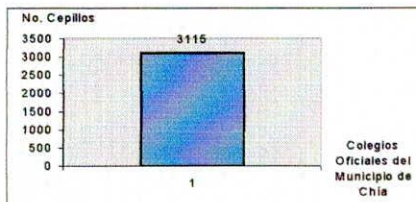

Gráfica 20. Cepilleros entregados en Centro de Salud Bravo Páez, Asociación de Recicladores de Bogotá, Asociación Cristiana de Jóvenes, Colegio Naval, Gimnasio William McKinley, los Colegios Oficiales del Municipio de Chía, año 2000.

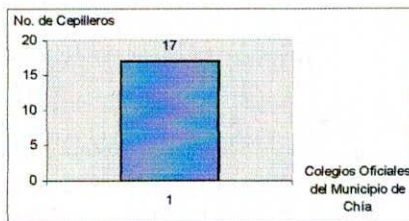

Resultado global de la evaluación a los alumnos del Colegio Odontológico Colombiano, que asisten a la rotación extramural. Pregunta número uno: excelente 42 (70%), buena 17 (28.3%), deficiente 1 (1.6%), no respondió 0; pregunta número dos: excelente 50 (83.3%), buena 0, deficiente 4 (6.6%), no respondió 6 (10%); pregunta número tres: excelente 41 (68.3%), buena 17 (28.3%), deficiente 0, no respondió 2 (3.3%); pregunta número cuatro, excelente 47 (78.3%), buena 12 (20%), deficiente 0, no

respondió 1 (1.6%); pregunta número cinco: excelente 38 (63.3%), buena 16 (26.6%), deficiente 3 (5%), no respondió 3 (5%). (Tabla 8 y Gráfica 21)

Tabla 8. Porcentajes y promedios de las respuestas de la evaluación de los alumnos del Colegio Odontológico Colombiano que asisten a rotación extramural del año 2000.

No. pregunta	Excelente	%	Buena	%	Deficiente	%	No respondió	%	Total	Total %
1	42	70	17	28.3	1	1.6	0	0	60	20
2	50	83.3	0	0	4	6.6	6	10	60	20
3	41	68.3	12	20	0	0	1	1.6	60	20
4	41	68.3	17	28.3	0	0	2	3.3	60	20
5	38	63.3	16	26.6	3	5	3	5	60	20
Tota	218	72.6	62	20.6	8	2.6	12	3.1	300	100

Gráfica 21. Porcentajes globales de las respuestas de la evaluación de los alumnos del Colegio Odontológico Colombiano que asisten a rotación extramural del año 2000.

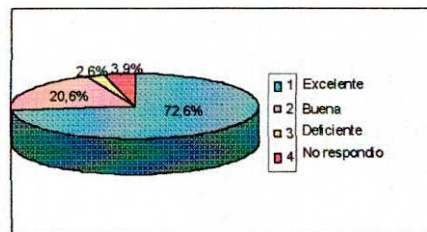

CONCLUSIONES

El total de niños atendidos fue de 10.581, el porcentaje global para el género fue para masculino, el promedio de edad fue de 86 años, el índice c. e. o. en Asociación de Recicladores de Bogotá, y Asociación Cristiana de Jóvenes fue moderado mientras que para el Centro de Salud Bravo Páez y el Gimnasio William McKinley fue bajo, el índice C. O. P., en la Asociación de Recicladores de Bogotá y Gimnasio William McKinley fue muy bajo mientras que para la Asociación Cristiana de Jóvenes y el Colegio Naval fue bajo, el total de dientes permanentes sanos fue 15.795 y de temporales sanos 12.878, el resultado global del Índice de Higiene Oral de Greene y Vermillion fue buena y el índice de O'leary 33% el total de cepillos entregados fue de 3.115 y de cepilleros 17.

RECOMENDACIONES

Para facilitar futuras investigaciones se recomienda:

Que se realice la captación de pacientes de las instituciones extramurales para la clínica de pediatría sede centro. Concientizar al cuerpo de docentes y estudiantes para un buen diligenciamiento de los instrumentos de recolección de datos como documentos legales y base de datos para la elaboración de los diagnósticos y evolución debida de los tratamientos. Globalizar resultados semestralmente y realizar un informe. Ordenar el instrumento de recolección de datos por instituciones, orden alfabético y fecha de iniciación. Elaborar funciones que sean estrictamente de salud oral en las diferentes instituciones.

BIBLIOGRAFÍA

HEALTH EDUCATION COUNAL, 1985 The scientific basic of dental health education: a policy document.

MINISTERIO DE SALUD, Santafé De Bogotá Promoción y prevención en salud Bucal 1996

PINKHAM J. R. 1994, Odontología pediátrica

PROYECTO ACFO-ISS Caries dental 1998

R. J. ANDLAW W. P. ROCK Manual de Odontopediatría, Segunda edición 1992

STOOCKEY, McDonald, Katz S. 1982, Revista Federación odontológica Colombiana Volumen 9, 1994.

TYLER JG, Andlaw RJ 1987 Oral retention of fluoride after application of acidulated phosphate fluoride gel in.